İSTANBUL
OKAN ÜNİVERSİTESİ

高通胀与债务

土耳其如何才能克服这一问题?

摘要

本报告通过了解通货膨胀的历史，对通货膨胀进行了探讨并编写完成。历史，通过了解其原因并考虑如何消除。

顾问：Fatma Çiğdem Çelik教授

Abdullah Mahmood工

商管理硕士 商业经济学

222004041

abdmahmood@stu.okan.edu.tr

目录摘要.
.2
引言.2
新冠肺炎.4
土耳其新冠政策.6
2020年至2022年.7
失业.9
失业解决方案.10
问题与解决方案.11
通货膨胀.12
如何降低通货膨胀？.12
私人债务.13
私人债务解决方案.14
贸易与外汇储备.15
对外贸易重要吗？.16
外汇储备重要吗？.17
土耳其里拉与美元.19
结论.20
参考文献.21

摘要：

通货膨胀的危害在于，如果你不采取措施应对，就会侵蚀你的收入；而且你不知道它何时会停止。为应对这一指标的迅速上升，政府实施了紧急措施，而这需要提高利率，进而大幅增加借贷成本。本报告将研究土耳其的通货膨胀问题。我们将探讨其历史，随后讨论解决方案，以及如何控制通货膨胀、增强经济。本研究通过收集政府记录、货币记录、世界银行以及经济合作与发展组织（经合组织）的信息完成。

引言：

根据世界银行的报告，土耳其的国内生产总值为7200亿美元，是世界第19大经济体。土耳其是经合组织和二十国集团的成员。根据世界银行的数据，土耳其在2022财年的承诺金额为15.91亿美元。

近年来，土耳其经济强劲增长，2002年至2018年间，实际国内生产总值年均增长约5%。然而，近年来土耳其经济面临诸多挑战，包括高通货膨胀、大额经常账户赤字以及外债增加。通货膨胀一直是土耳其持续存在的问题，2018年曾达到25%的高位。经常账户赤字衡量的是一个国家进口与出口之间的差额，这也令人担忧；2018年，经常账户赤字达到峰值，接近国内生产总值的7%。

近几十年来，土耳其经济增长强劲，2000年代实际国内生产总值年均增长约5%。然而，近年来土耳其经济面临诸多挑战，包括通货膨胀高企、经常账户赤字庞大以及货币贬值。近年来，政府实施了一系列经济改革，包括采取措施减少经常账户赤字和通货膨胀，并改善营商环境。这些努力帮助稳定了经济并促进了增长，但仍需进一步努力，以应对结构性挑战并进一步改善商业环境。

总体而言，土耳其的经济前景喜忧参半，既有望继续增长，也面临着需要应对的重大挑战和不确定性。

在现任总理埃尔多安执政的十年间，土耳其的经济指标持续改善，这主要得益于通过大幅放宽货币政策推动的一系列繁荣举措，包括降低基准利率、开展量化宽松（QE）操作、实施资产购买，以及在建筑业和制造业等高增长行业推行汇率担保。但新的政策力度并不强，今年2022年的通货膨胀率为56.5%。经济学家预测，明年2023年的通货膨胀率将达到80%。

土耳其是一个多元且充满活力的经济体，近几十年来经历了重大转型。土耳其位于欧洲和亚洲的交汇处，具有重要的战略地位，已成为贸易和商业的重要枢纽。该国实行混合经济，兼具市场经济和计划经济的特点；近年来，在经济发展和自由化方面取得了显著进展。

土耳其拥有庞大且多元化的工业基础，主要行业包括纺织业、汽车业、化学工业和建筑业。该国还是农产品的重要生产国，产品包括谷物、水果、蔬菜和牲畜。旅游业也是该国经济的另一重要行业，其丰富的文化遗产和多样的景观每年吸引数百万游客。

该国人口相对年轻，受教育程度较高，这有助于推动经济增长和发展。该国在教育和培训方面进行了大量投资，拥有庞大且不断壮大的劳动力，能够很好地满足现代经济的需求。

近年来，土耳其经济面临诸多挑战，包括通货膨胀率和公共债务居高不下，以及依赖外部融资和货币波动性较大。不过，政府近年来实施了一系列结构性改革来应对这些问题，经济也已显现出稳定和复苏的迹象。

总的来说，土耳其是一个充满活力且多元化的经济体，拥有巨大的增长和发展潜力。它地理位置优越，工业基础庞大且多元化，人口受教育程度高且年轻，这些因素都使其成为投资和贸易的理想目的地。

任何国家的经济都是其增长或衰退的保障。如果打造最好的经济需要十年，那么此后每一年都至关重要，必须终生维护。多年的辛勤努力，可能会因短短几年错误的政策而付诸东流。在这份报告中，我将深入分析土耳其经济，探讨其过去，描述现状与未来可能的发展，并介绍土耳其政府未来的计划。报告还将讨论通货膨胀、价格审查、私营部门债务以及解决这些问题的方案。土耳其是欧洲增长最快的经济体之一，但也是通货膨胀率最高的国家之一。这份《土耳其经济》报告聚焦土耳其未来的增长潜力，并呈现其发展中的积极与消极方面。这可能会在未来数年阻碍其增长。

在此讨论新冠肺炎确实很有必要。由于新冠肺炎，全球通胀率上升，经济增长遭受重创，全球各地都陷入经济衰退。一些国家制定了有效的政策，从而减轻了新冠肺炎带来的冲击。我们将在此讨论土耳其的新冠肺炎政策。

新冠肺炎：

新冠肺炎疫情期间，里拉兑外币大幅贬值。这导致土耳其的投资大幅减少，但说投资降至零也不为过。不过，在同年及次年，土耳其政府针对外国投资采取的政策减轻了经济负担。可以看到，即使许多实力雄厚的国家经济也在波动，土耳其的经济仍呈现出积极势头。新冠肺炎疫情期间，美国和英格兰等国的经济状况比土耳其更为低迷。

新冠肺炎，又称冠状病毒病，是一种由SARS-CoV-2病毒引起的传染性极强且可能致命的疾病。该病于2019年末首次在中国武汉出现，此后蔓延为一场全球大流行，影响了世界上几乎每一个国家。

新冠肺炎的经济影响十分严重，许多国家的经济和劳动力市场都遭受了重大冲击。旅游业、酒店及餐饮业和零售业等行业受到的影响尤为显著，这些行业的

需求均因遏制病毒传播而实施的旅行限制和封锁措施大幅下降。

对全球经济的影响十分广泛，许多国家的国内生产总值（国内生产总值）大幅衰退，失业率居高不下，政府债务也有所增加。许多企业被迫关闭或缩减运营，导致大范围失业，个人和家庭也因此陷入经济困境。

世界各地的政府实施了一系列措施，以支持本国经济并减轻疫情的影响，其中包括刺激方案和紧急资金等财政措施，以及降息和资产购买等货币措施。

尽管采取了这些措施，新冠肺炎的经济影响可能仍会持续一段时间，而其对全球经济的长期影响尚不确定。政府和企业应继续携手合作，寻找支持经济复苏的途径，并确保所有人都能拥有可持续的未来。

新冠肺炎震撼了整个世界。土耳其也是受新冠肺炎严重影响的国家之一。新冠肺炎对经济造成了沉重打击，物价迅速上涨。2021年，人们的购买力已所剩无几。随着时间推移，国家逐渐走出封锁措施和新冠肺炎带来的负面影响，一切也慢慢恢复正常。然而，2022年即将结束，新冠肺炎造成的许多问题仍未解决。2020年，新冠肺炎在土耳其全面暴发后，通货膨胀率攀升至至今仍无法恢复的水平，反而日益加剧。值得欣慰的是，未来的规划和经济将在2023年显著改善，土耳其里拉也将得到支撑。但重要的是要注意，只要美元继续支撑经济，土耳其里拉就会持续贬值。

2001年的银行业危机是一次深刻的教训，土耳其政府从中学到了很多。随后，土耳其里拉贬值了6%，国内生产总值跌至5%以下。之后，土耳其与国际货币基金组织达成协议。根据这项协议，土耳其所有工作部门都必须透明运作，因此腐败程度显著降低。在五

年后的2001年危机后，土耳其的增长率达到7%。随后，政府坚持发展工业。随着新工厂陆续建成，土耳其在工业化国家中的排名不断上升。

土耳其新冠政策：

如下图所示，不得不动用美元，外汇储备也日渐枯竭。消费者价格指数和汇率持续衰退，因此民众不得不面临诸多困难。为了人为维持里拉的强势而向市场注入美元，这一做法既艰难又耗时。经济曾一度表现强劲，但从长期来看，或者说在两年内，这项计划的效果最差。因此，物价开始上涨，外汇储备也日益减少。土耳其面临着新的挑战，而这一挑战就是不断上升的通货膨胀和对私营部门的贷款。如果我们考察土耳其的2030年计划，就会发现其重点正是克服这一挑战。

土耳其银行业监管与监督局显示，截至2020年8月，资产比例从100%降至95%。自2021年1月以来，维持相同比例变得更加困难。不良贷款（即不良贷款）在新冠肺炎期间几乎波及私营部门的70%。因此（如下图所示），不良贷款比例被限制在5%。这为保护经济免受封锁期间中断影响提供了足够的缓冲空间。2020年9月，私人债务占国内生产总值的58.72%，而今年2022年9月为41.45%。这一比例创下低位记录，但自封锁和经济危机以来已经过去了一年半。从这个意义上说，这一债务水平仍然很高。下图显示了私人债务占国内生产总值的比例。我们可以清楚地看到每年的变化。这张图表是在土耳其银行业监管与监督局统计数据的监测下制作的。



2020年至2022年：

2009年，外国私人债务为278,829,978,028美元，此后几乎每年都在增加。2015年，这一数额为399,948,917,893美元。2020年则为435,889,447,921美元。2022年将在本月结束，即2022年12月，外国私人债务在2022年6月为4444亿美元，而上一季度为4505亿美元。

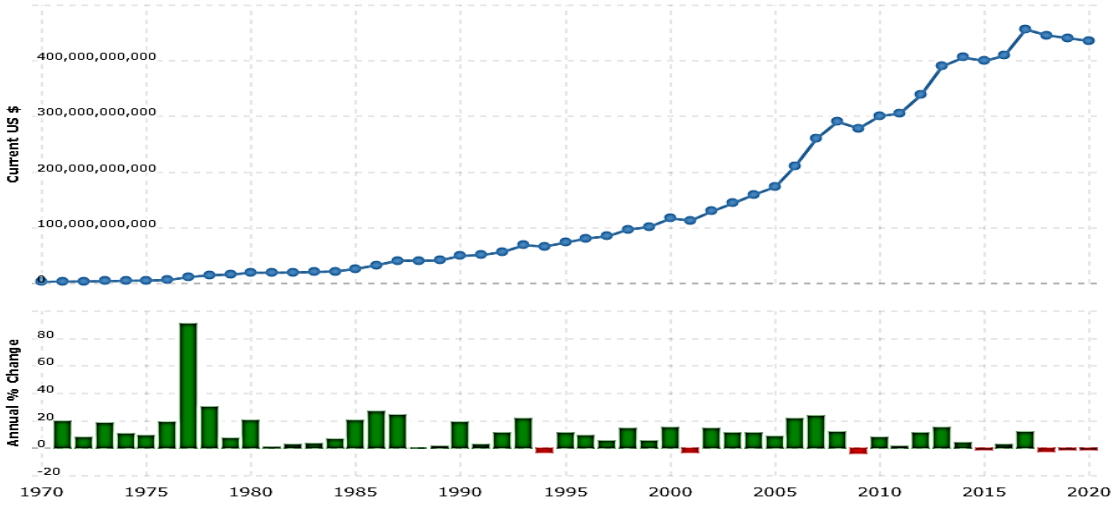

问题是：

土耳其经济受到始于美国住房问题的金融危机影响。失业率和破产率因此上升，土耳其家庭支出随之减少，并对其出口市场中的建筑业、纺织业等其他行业造成了巨大影响。随着全球贸易下滑，2020年通胀率急剧上升，促使2021—2022年实施新的高利率政策；这不仅遏制了通胀上涨，也减缓了零售业的增长。土耳其还面临互联互通相关问题，因为其遭到国际孤立，例如退出与俄罗斯签订的自由贸易协定，以及欧洲拒绝参与土耳其正在建设的主要核电站项目。通货膨胀与通胀不确定性。

近年来，土耳其里拉兑主要货币也大幅贬值，

这导致该国通货膨胀率高企、经常账户赤字。政府已采取多项措施应对这些挑战，包括收紧货币政策、实施结构性改革以及改善营商环境。

通货膨胀会造成社会不信任。受过教育且有技能的人开始迁往其他国家。通货膨胀率较低的地方，商业或就业机会更多。这就是通货膨胀和通胀不确定性会导致社会失衡的原因。该国的经济正逐渐被侵蚀。土耳其的通货膨胀史漫长而多变，且通胀率随时间推移不断上升。若将统计数据汇总起来，1974年至2004年的通胀期似乎是通胀速度最快的时期。2004年至2007年，土耳其的通货膨胀得到了很好的控制。

下图经过删减，以清晰展示土耳其的货币政策。可以清楚地看到结构性变化。1975年至2017年这一时期尤为重要。如果我们研究1975年至1980年，通货膨胀的主要原因是石油价格上涨。1980年至2000年的通货膨胀则是由国际收支危机造成的。自1980年土耳其加入国际货币基金组织以来，为偿还土耳其通过联合基金获得的贷款，通货膨胀率有所上升。这一负担落在了民众身上。

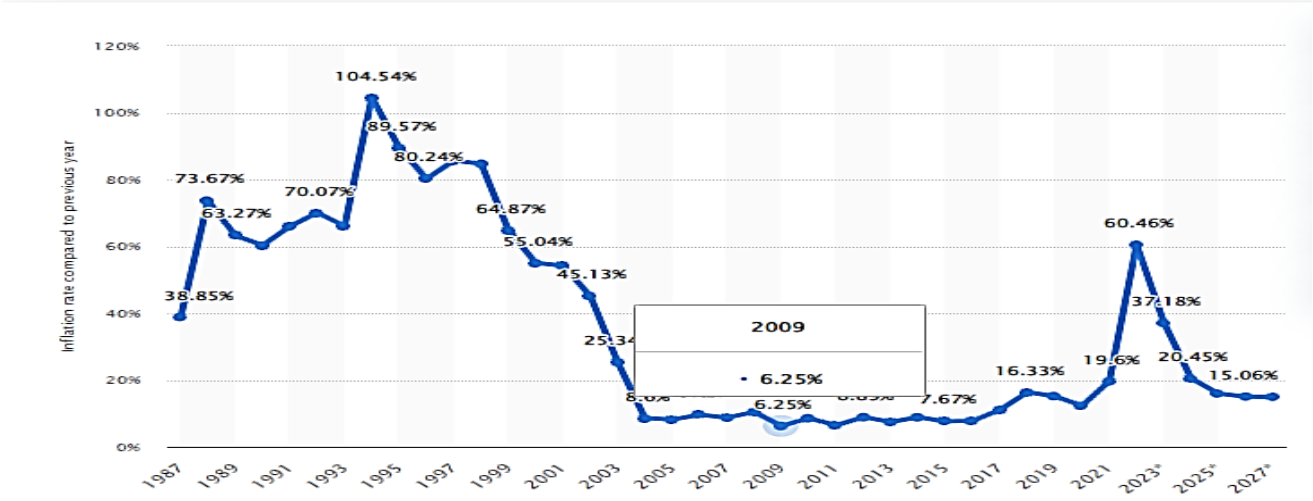

这是不可避免的。因此，通货膨胀加剧；但贷款发放后，由于外汇储备中有资金，通货膨胀的增幅被记录为更高。1971年至1980年的通货膨胀率为33.6%。

资本账户自由化后，土耳其再次面临金融危机。这一时期为1994年至2001年，通货膨胀率达到77.2%。20世纪90年代，土耳其实施了经济稳定计划，但成效并不显著。为应对这些危机，土耳其再次求助于国际货币基金组织。2002年至2007年，国际货币基金组织计划得以实施，且

通货膨胀率降至仅7%。在土耳其的宏观经济状况下，通货膨胀至关重要。这就是本报告通过了解通货膨胀的历史、原因并考虑其消除方案，对这一问题进行探讨后编写完成的原因。

失业：

截至2022年12月15日，星期四，土耳其总人口为86,559,586人。2022年12月，土耳其的失业率为10.2%，而2022年10月为10.1%。就业人数增加了5.7万人，超过3,535万人。就业人数则增加了22.9万人，达到3,120万人。

一个国家的失业率上升时，经济会受到严重影响。通货膨胀和失业密切相关。找不到工作时，有技能且受过教育的人会前往其他国家。这会使这个国家变得空心化。此外，其他国家的投资者会因担心无法获利而不愿在你的国家投资。这个国家存在不确定性。下图清楚地展示了土耳其的实施规模。土耳其过去也出现了一些改善。但如果看积极的比例，商业活动已经增加。放宽贷款制度和银行条件吸引了新的投资者，并创造了工作岗位。这也使失业率显著下降。

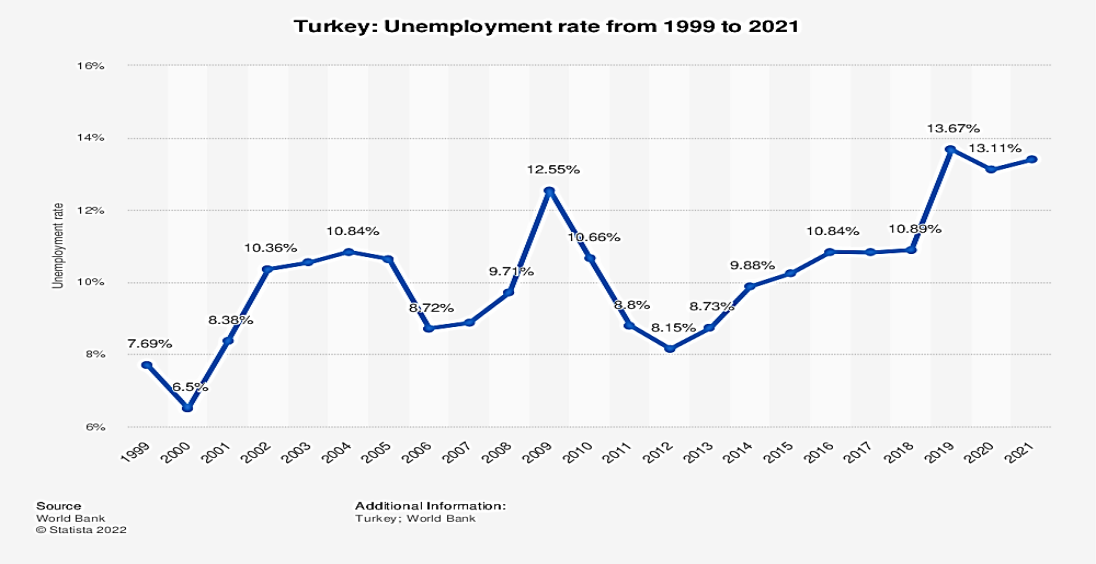

失业问题的解决方案：

失业是指有工作能力但找不到工作岗位的人的状态。它是衡量劳动力市场健康状况的指标，并可能带来重大的经济和社会后果。

失业的主要原因包括缺乏技能、提供临时工作、处于试用期、法律执行不够积极、性别不平等，以及大学和教育机构的实践内容较少、理论教学偏多。此外，政府对这一问题的重视程度也不够。

仔细观察图表可以发现，失业率在2001年为9%，但在2002年上升至16%。到2010年，这一比例已达到35.5%。2022年，该比例显著下降。但通货膨胀仍在快速上升，导致中小企业纷纷倒闭。因此，明年失业率很可能大幅上升。

解决失业问题的办法是着眼于为人们创造新的机会，并建立新的行业。在本国生产从普通到高端的产品。2001年至2010年，土耳其经济采取了相同的做法，以促进国内行业发展。这是增加国家工作岗位的解决方案。生产商品、基本商品或日常生活用品，不仅能增加国内熟练人才、降低失业率，还能减少进口，从而全面增强经济实力。除了推动产业政策，教育机构也应在教育体系中更加重视技能，而非理论。

向外国投资者提供税收优惠，也是提高国家就业率的一种解决方案。当外国投资者投资时，相关行业便会在该国得到发展。新成立的企业会创造大量工作岗位。印度在2015年至2020年间采取的这一做法非常有价值。苹果公司、谷歌、微软、惠普、戴尔和英特尔等科技巨头都投资了印度，因为印度政府向这些价值数十亿美元的公司提供了税收优惠。目前，印度的外汇储备已超过5000亿美元；在这项政策实施后的五年内，超过1200万人实现了就业。

法律应当发挥更积极的作用。应确保全国私营部门的工作保障。如果国家加强社会保障体系，就能减少临时工作和试用期岗位。工作岗位的不确定性让年轻一代深感不安。

政府可以通过多种方式尝试解决失业问题。最常见的方法包括：

财政政策：政府可以运用财政政策，例如调整税率或政府支出，以刺激经济增长并创造新的工作岗位。

货币政策：中央银行可以运用货币政策，例如调整利率，以影响经济活动和就业。

职业培训与教育项目：政府可以投资开展相关项目，为工人提供职业培训与教育，帮助他们掌握就业所需的技能。失业保险：政府可以为失去工作岗位的工人提供失业保险，给予他们暂时的经济援助。

公共工程项目：政府可以投资公共工程项目，例如基础设施项目，以创造工作岗位并刺激经济增长。

值得注意的是，应对失业可能是一项复杂且具有挑战性的任务；根据特定经济体的具体情况，不同方法的效果可能各不相同。

通货膨胀：

通货膨胀是指一段时间内经济中商品和服务的一般价格水平上升。当一般价格水平上涨时，每单位货币能买到的商品和服务会减少；因此，通货膨胀反映了货币购买力的下降，即货币作为经济中的交换媒介和记账单位时实际价值的损失。衡量价格通货膨胀的主要指标是通货膨胀率，即一般价格指数（通常为消费者价格指数）随时间变化的年化百分比。

土耳其的通货膨胀率在20世纪70年代末和20世纪80年代初达到峰值，超过100%，但此后总体呈下降趋势。然而，与其他国家相比，土耳其的通货膨胀率仍然相对较高，且近年来容易出现飙升。例如，2021年，土耳其的通货膨胀率接近20%。

多年来，通货膨胀一直是土耳其面临的长期问题。该国通货膨胀率长期居高不下且波动剧烈，对经济和土耳其公民的生活水平造成了负面影响。土耳其的通货膨胀由多种因素导致，包括结构性经济问题、政治不稳定和外部经济冲击。导致土耳其通货膨胀率居高不下且波动剧烈的一些关键因素包括：

财政赤字和公共债务：政府支出高企且预算赤字持续存在，助长了土耳其的通货膨胀。

汇率不稳定：土耳其实行浮动汇率，这意味着土耳其里拉的价值由市场力量决定。汇率不稳定使进口商品价格上涨，助长了土耳其的通货膨胀。

政治不稳定：政治不稳定往往导致土耳其经济不稳定，进而加剧通货膨胀。

结构性经济问题：土耳其一直面临结构性经济问题，包括储蓄和投资率偏低，这导致生产率低下、通货膨胀高企。

通货膨胀的解决方案：

解决通货膨胀问题有几种方法：

货币政策：中央银行（例如美国的美联储）可以运用多种工具，影响经济中的货币和信贷供求关系，从而有助于控制通货膨胀。例如，中央银行可以提高利率，以减少货币和信贷的供给，从而有助于降低通货膨胀。

财政政策：政府可以运用财政政策，例如调整税收和政府支出，来影响经济中的需求水平，帮助控制通货膨胀。例如，政府可以增加税收或减少支出，以降低需求并帮助抑制通货膨胀。

价格管制：政府还可以采取价格管制，例如为某些商品和服务设定最高价格，以尝试遏制通货膨胀。不过，价格管制可能会带来意想不到的后果，而且从长远来看未必有效。

汇率政策：一个国家的汇率，即其货币相对于其他货币的价值，也会影响通货膨胀。如果一个国家的汇率被高估，其出口竞争力可能会下降，导致经济增长放缓、通货膨胀降低。反之，如果一个国家的汇率被低估，其出口竞争力可能会增强，从而推动经济更快增长，并加剧通货膨胀。

供给侧政策：政府还可以实施旨在增加经济中商品和服务供给的政策，例如投资基础设施和教育，或减少可能阻碍经济增长的监管规定。这些政策有助于提高生产率并缓解通胀压力。

私人债务：

私人债务是指家庭、企业和非政府组织等私营部门实体所承担的债务。私人债务有多种形式，包括抵押贷款、信用卡债务和商业贷款。私人债务对经济既有积极影响，也有消极影响。一方面，它可以帮助个人和企业为投资和消费提供资金，从而刺激经济增长。另一方面，过度的私人债务可能成为金融不稳定的根源，因为如果借款人无力履行债务义务，就可能导致违约和破产。这会对经济产生负面影响，因为信贷的可获得性可能因此降低，投资也可能受到抑制。

近年来，在土耳其，私人债务一直是推动该国经济增长的重要因素。例如，土耳其政府鼓励扩大抵押贷款规模，这有助于提振房地产市场并促进经济增长。然而，私人债务的增长也引发了人们对该国经济增长可持续性的担忧，以及对债务危机可能性的顾虑。

私人债务水平居高不下令政策制定者感到担忧，因为这加剧了该国的高额经常账户赤字，并使经济更容易受到外部冲击。政府已采取多项措施应对这一问题，包括收紧货币政策、改善营商环境，以及实施结构性改革以促进经济增长。

2018年，土耳其经历了一场金融危机，部分原因是私人债务水平高企。此次危机由多种因素共同引发，包括经常账户赤字庞大、外债水平高企以及土耳其里拉贬值。危机导致经济急剧收缩，实际国内生产总值在2018年下降了2.4%，在2019年下降了1.8%。

为应对危机，土耳其政府采取了多项措施，包括收紧货币政策、实施结构性改革以及改善营商环境。这些努力有助于稳定经济，实际国内生产总值自2020年以来重新开始增长。然而，私人债务水平高企以及经济面临的持续挑战，仍令政策制定者和投资者担忧。

贸易和外汇储备：

外汇储备是中央银行和货币当局持有的国家外币存款和债券。这些储备可用于为国际贸易融资，也可用于稳定本国货币。

外汇储备之所以重要，有几个原因。它们可以帮助一个国家：

维持汇率稳定：拥有大量外汇储备的国家，可以在外汇市场上买卖本国货币，以稳定其货币价值。

履行对外金融义务：外汇储备可用于支付进口商品和服务，也可用于偿还外债。

抵御外部冲击：外汇储备可作为缓冲，应对外部经济冲击，例如本国货币价值突然衰退，或出口价格下跌。

促进国际贸易：外汇储备可以为商品和服务提供交换媒介，从而促进国际贸易。

总之，外汇储备是国家经济稳定的重要组成部分，在维持健康的国际收支方面发挥着关键作用。它们还有助于维护国际货币体系的整体稳定。

土耳其是一个经济多元化、对对外贸易依赖程度很高的国家。该国的主要出口产品包括纺织业、服装、汽车零部件、钢铁产品，以及水果和蔬菜等农产品。土耳其的主要贸易伙伴包括欧盟、俄罗斯、中国和美国。

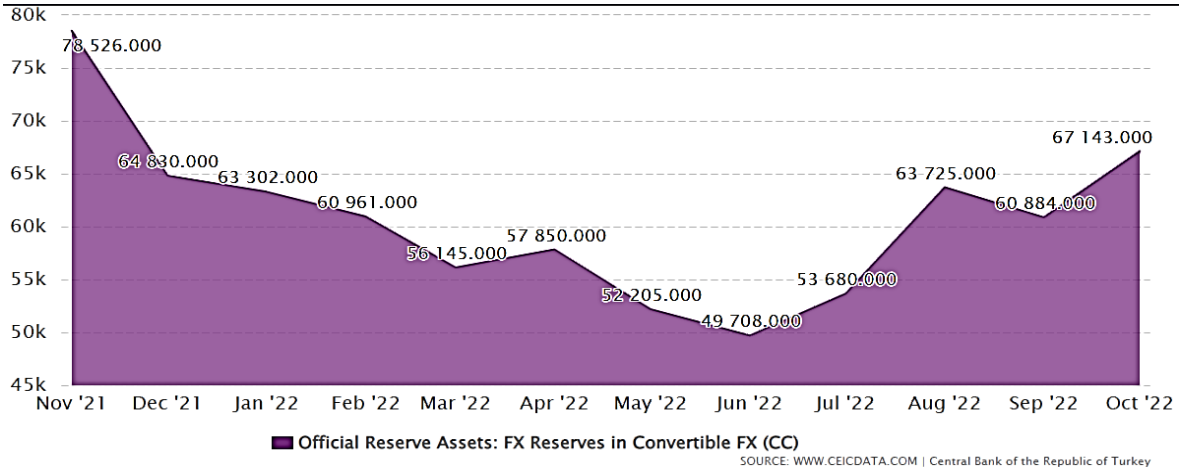

土耳其的外汇储备由多种资产构成，包括黄金、外币，以及债券和证券等金融工具。该国外汇储备由土耳其共和国中央银行管理，该行利用这些储备帮助稳定汇率并维护金融稳定。

土耳其的外汇储备水平一直以来有所波动。近年来，该国面临着诸多经济挑战，例如高通货膨胀和巨额经常账户

赤字，以及土耳其里拉贬值。这些挑战导致土耳其的外汇储备水平下降，从2014年超过2000亿美元的峰值降至2021年约800亿美元。

尽管面临这些挑战，土耳其经济依然强劲，并持续参与国际贸易和投资。土耳其是世界贸易组织成员国，与包括欧盟在内的多个国家和地区签订了自由贸易协定，这有助于提升其在国际市场上的竞争力。

对外贸易重要吗?

对外贸易，也称国际贸易，指国家之间商品和服务的交换。它是全球经济的重要组成部分，能够为参与其中的国家带来诸多益处。

有　　多种方式可以让对外贸易有益于一国经济：

专业化程度提高：对外贸易使各国能够专注于生产具有比较优势的商品和服务，也就是说，它们能够以低于其他国家的成本或更高的质量生产这些商品和服务。专业化可以提高效率和生产率，增加消费者可获得的商品和服务总量，从而促进经济发展。

进入新市场：对外贸易还可以为一个国家的商品和服务开拓新市场。这对于可能缺乏资源进入国内市场的中小企业尤其有利。通过向其他国家出口商品和服务，这些企业可以增加收入，并为经济增长作出贡献。

竞争加剧：对外贸易还可以让国内生产者面临外国生产者的竞争，从而加剧一国国内的竞争。这有助于国内企业提高效率、加强创新，以便与外国企业竞争，进而提升生产率，促进经济增长。

生活水平提高：对外贸易还可以让一国获得种类更丰富、价格更低的商品和服务，从而有助于提高生活水平。这可以增强消费者的购买力，提升生活水平。

值得注意的是，虽然对外贸易能为国家经济带来诸多好处，但也可能产生一些负面影响。例如，外国竞争可能导致某些行业失业，而贸易政策有时也可能对某些人群或行业造成意想不到的后果。政府应仔细考虑对外贸易对经济各行业可能产生的影响，并采取措施减轻任何负面影响。

外汇储备重要吗?

外汇储备对国家而言十分重要，原因有很多。以下是外汇储备重要的一些主要原因：

外汇储备可为经济冲击提供缓冲：外汇储备可用于稳定国家的汇率，并缓冲经济冲击，例如国家货币价值突然下跌，或其出口需求骤减。拥有大量外汇储备的国家可以利用这些储备稳定汇率，维持本国货币的价值。

外汇储备可用于为进口融资：外汇储备可用于支付国家的进口，这对国家的经济增长和发展至关重要。拥有充足的外汇储备，国家就能确保具备所需资源，进口满足国内市场需求的商品和服务。

外汇储备可以提升国家的信用worthiness：外汇储备还可以提升国家的信用worthiness，因为它们可用于为国家的财务义务提供担保。这有助于国家更容易从国际金融机构或其他国家借款，而这对于为基础设施项目或其他发展倡议融资可能至关重要。

外汇储备可以增强投资者信心：最后，外汇储备还可以增强投资者对国家经济稳定和发展前景的信心。拥有大量外汇储备，能够向投资者表明，国家拥有足够的金融资源来履行财务义务并应对经济挑战。这可以提高国家对投资者的吸引力，从而有助于促进经济增长和发展。

土耳其里拉与美元：

货币的价值，例如土耳其里拉或美元，取决于多种因素，包括经济状况、政治稳定，以及该货币在国际金融市场上的需求水平。

一般而言，货币的价值由其在外汇市场上的供求关系决定。当一种货币需求旺盛时，其价值通常会相对于其他货币上升。反之，当一种货币需求低迷时，其价值通常会下降。

有多种因素会影响市场对土耳其里拉或美元的需求。例如，一个国家的经济状况可能会影响对其货币的需求。如果一个国家经济强劲且持续增长，对其货币的需求可能会增加，因为投资者和企业更有可能愿意持有和使用这种货币。另一方面，如果一个国家经济疲软或不断衰退，对其货币的需求可能会减少，因为投资者和企业可能不太愿意持有或使用这种货币。

政治稳定也会影响对某种货币的需求。如果一个国家拥有稳定的政治环境，其货币需求可能会因此上升，因为投资者和企业更愿意持有和使用这种货币。相反，如果一个国家的政治环境动荡不安或充满不确定性，其货币需求可能会因此下降，因为投资者和企业可能不太愿意持有或使用这种货币。

除了经济和政治因素外，国际金融市场对某种货币的需求水平也会影响其价值。例如，如果外国投资者或企业对土耳其里拉或美元的需求很高，这可能会使其

相对于其他货币的价值上升。另一方面，如果对土耳其里拉或美元的需求较低，其价值可能会下降。

还值得注意的是，货币的价值可能受到中央银行采取的行动影响，例如美国联邦储备系统或土耳其共和国中央银行。例如，如果某家中央银行提高利率，这可能会增加对其货币的需求，因为投资者可能更愿意持有该货币，以从投资中获得更高回报。相反，如果某家中央银行降低利率，这可能会减少对其货币的需求，因为投资者可能不太愿意持有该货币，以获得较低的投资回报。

结论：

有许多因素可能影响土耳其的经济，而改善经济所能采取的具体措施取决于我在报告中提到的独特情况。不过，可以考虑以下一些通用策略：

促进经济增长：这可以通过投资基础设施、教育以及研究与开发来实现。鼓励企业创办和扩大规模，也有助于推动经济增长。

营造良好的营商环境：这可以包括减少繁文缛节和官僚主义、简化税法以及保护产权。

促进国际贸易：鼓励出口和进口，有助于扩大商品和服务的市场范围，从而刺激经济增长。

促进财政责任：这可以包括减少政府债务、保持低通货膨胀率，并确保政府支出用于生产性投资。

投资于人力资本：提供接受教育和职业培训的机会，有助于提高生产率和竞争力。

促进创新：鼓励创业并支持研究与开发，有助于提高生产率并推动经济增长。

解决收入不平等问题：减少收入不平等，有助于让更多人共享经济增长的成果，并刺激对商品和服务的需求。

营造稳定的金融体系：稳定的金融体系对于提供企业投资和增长所需的信贷与融资至关重要。

营造稳定的政治环境：政治稳定有助于营造可预见、令人安心的氛围，从而鼓励投资并促进经济增长。

促进可持续发展：确保经济增长具有可持续性且不损害环境，有助于保障长期繁荣。

需要注意的是，改善一个国家的经济是一个复杂的过程，需要采取多方面的措施。一个国家应采取的具体步骤取决于其独特的国情和所面临的挑战。本报告讨论了所有主要挑战。

参考文献：

i) 《二十一世纪资本论》 首次出版：2013年8月30日 作者：托马斯·皮凯蒂 [第34、69、101-120]ii) 《土耳其经济监测：逆潮而行》 2022年2月25日[链接：shorturl.at/fwN02]iii) 《土耳其库尔德人的政治经济学：从奥斯曼帝国到土耳其共和国》，作者 Veli Yadirgi | 7月 25, 2017 [收录于通货膨胀章节]iv) 《政治经济学原理》（插图版）：经典版，作者约翰·斯图尔特·密尔和 D. Fog，2016年5月6日 v) 《消费贷款在土耳其经济中的反映》，作者 Deniz Zungun Muge Yoruk、Deniz Zungun 等人 | 2022年6月2日 vi) 世界银行2018年、2019年、2020年、2021年和2022年的报告。

[i] 本报告中的所有信息均在研究过程中通过多个来源交叉核实.